



Provinciehuis
Postbus 90602
2509 LP Den Haag
T 070 - 441 66 11
www.zuid-holland.nl/contact

Datum
Zie verzenddatum linksonder

Ons kenmerk
PZH-2023-845903515
DOS-2018-0001643

Uw kenmerk

-

Bijlagen

-

Onderwerp

Reactie op uw brief d.d. 26-11-2023

Geachte

Hartelijk dank voor uw brief van 26 november jl.. Wij zien bij u een grote mate van persoonlijke betrokkenheid en willen u hiervoor bedanken.

Blik naar voren

Om te beginnen willen we graag nogmaals benadrukken dat er, in tegenstelling tot stikstofgevoelige natuur in Natura 2000 gebieden géén externe werking uitgaat van de nieuwe natuur in Bodegraven-Noord. De Europese Natuurherstelwet verandert hier naar verwachting niets aan. Dit hebben wij ook in onze [brief aan Stuurgroep Veenweiden Gouwe-Wiericke van 31 oktober jl.](#) aangegeven. We betreuren daarom dat in het AD-artikel van 8 november onjuistheden en onduidelijkheden staan. In onze brief hebben wij tevens aangegeven dat schraallanden zich ook bij wat hogere deposities goed kunnen ontwikkelen. De stuurgroep geeft met Bodegraven-Noord invulling aan de afspraken die zij met ons maakten en wij komen met het project onze afspraken met het Rijk na (Natuurpact 2013). Daarom verzochten wij in onze brief de stuurgroep het inrichtingsplan vast te stellen en naar uitvoering te brengen.

De stuurgroep heeft het inrichtingsplan op 6 november jl. vastgesteld. Bodegraven-Noord vormt straks een leefgebied voor plant- en diersoorten en een schakel in de verbinding tussen de Nieuwkoopse Plassen en de Reeuwijkse plassen. We staan daarom achter het besluit van de stuurgroep.

Wij betreuren het dat u, ondanks het zorgvuldige proces (met de gedragen invulling als basis), onze brief aan de stuurgroep van 31 oktober jl., het constructieve gesprek op 10 november jl. én de manier waarop wij u tegemoetkomen met pachtgronden, vindt dat uw situatie met het besluit van de stuurgroep juist onzekerder is geworden. Wij begrijpen dat een verlies aan pachtgrond bijdraagt aan een gevoel van onzekerheid voor agrariërs in het gebied. De zekerheid dat hier natuurontwikkeling (en daarmee een verlies van agrarische gronden) moest plaatsvinden is echter al veel eerder gecreëerd en met de gedragen invulling in 2018 met het gebied afgesproken.

Wij zien dat dit besluit van de stuurgroep deze duidelijkheid voor alle betrokkenen bekrachtigt. De onderlinge relaties in het gebied zullen hiervan profiteren. Op 10 november jl. hebben onze portefeuillehouders Natuur en Landbouw betrokkenen daarom opgeroepen om actief samen te werken aan het versterken van de relaties richting de toekomst.

Alternatief plan

U heeft het in uw brief over een beter plan dat op 10 november jl. aan leden van ons college is voorgelegd. Wij beschikken echter niet over dit plan. Daarom hebben wij u op 11 december jl. gevraagd om verduidelijking. U stelt voor om het nat schraalland en vochtig hooiland te verplaatsen naar gronden die recent door de provincie zijn verworven in het Natura 2000 gebied Nieuwkoopse plassen & De Haeck. Deze zijn hieronder met rood zichtbaar gemaakt. Hiervoor in de plaats zou, wat u betreft, in Bodegraven-Noord natuur moeten komen die niet om afplaggen vraagt, die goed is voor biodiversiteit en weidevogels en door boeren beheerd kan worden met gangbare machines.

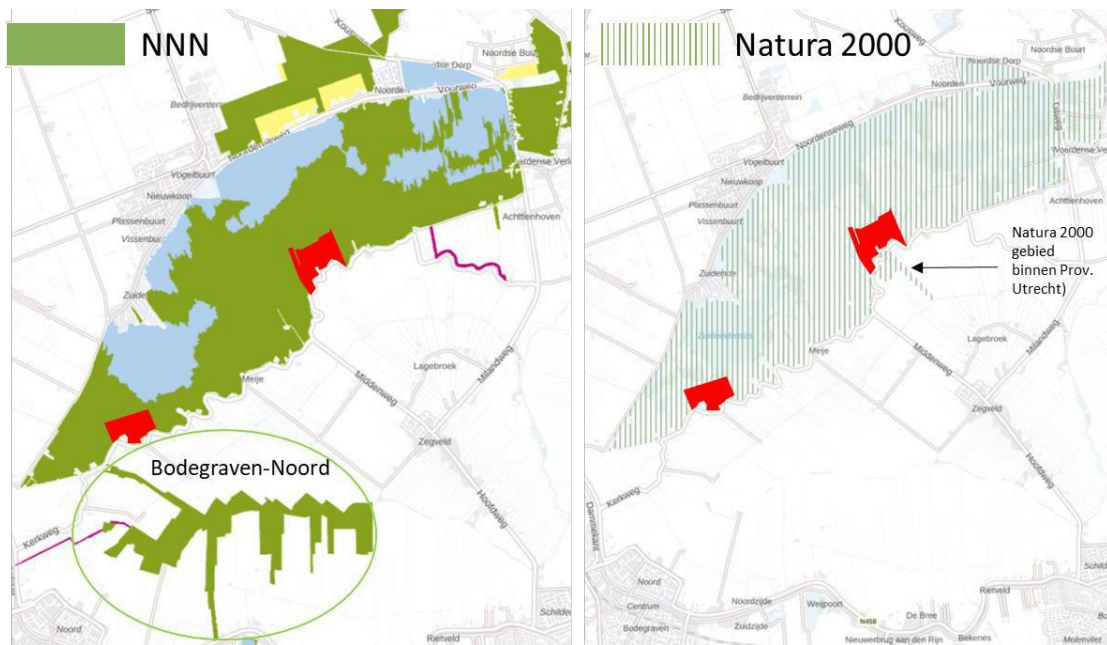

Figuur: Links het Zuid-Hollands deel van het NNN inclusief Bodegraven-Noord. Rechts: Natura 2000 gebied Nieuwkoopse Plassen en de Haeck waar schraallanden Staatsbosbeheer in Provincie Utrecht ook onder vallen.

Na protest vanuit het gebied in 2015 bood de stuurgroep gebiedspartijen ruimte om te werken aan de **gedragen invulling**. In deze invulling is het aantal hectare schraalland grofweg gehalveerd t.o.v. het schetsontwerp uit 2015. Ook verdween moerasnatuur uit de noord-zuid verbinding. Hiervoor in de plaats kwamen extra hectares grasland voor o.a. weidevogels. Deze natuur kan goed door boeren beheerd worden. Voor de resterende hectares schraalland werd gezamenlijk vastgesteld dat plaggen onvermijdelijk is. LTO, Agrarisch natuurvereniging de Parmey en Natuurmonumenten bereikten na 3 jaar overeenstemming over deze gedragen invulling.

Zo'n 8 jaar na het protest en 5 jaar na totstandkoming van de gedragen invulling, ligt er nu een vastgesteld inrichtingsplan. Dit plan is het resultaat van een ontwerp- en participatieproces mét het gebied.

Er gaat geen externe werking uit van het NNN, dus realisatie van schraallanden in Bodegraven-Noord gaat niet zorgen voor extra beperkingen voor de omgeving. Bij het realiseren van stikstofgevoelige natuur in Natura 2000 gebied Nieuwkoopse Plassen en de Haeck is de kans groot dat dit wel het geval is. Wij verwachten dat de door u voorgestelde verschuiving van schraallanden naar het Natura 2000 gebied niet het voor u gewenste resultaat heeft en mogelijk tot nieuwe onzekerheden en weerstand bij u en andere ondernemers zal leiden ¹.

Meijegraslanden

De gronden die provincie heeft verworven en eventueel nog zal verwerven in het Natura 2000 gebied Nieuwkoopse plassen & De Haeck zullen worden ingezet voor het realiseren van de ZH-PLG opgaven in het gebied (stikstofreductie, waterkwaliteit, natuur, klimaat). Onderdeel van het ZH-PLG is dat uiterlijk 2030 maatregelen zijn getroffen voor het overbruggen van 30% van het gat tussen het huidige areaal en het areaal dat noodzakelijk is voor een gunstige staat van instandhouding. De ZH-PLG natuuropgave voor het gebied in/rondom Natura 2000 gebied Nieuwkoopse Plassen & de Haeck is nog niet uitgekristalliseerd, maar o.b.v. de natuurdoelanalyse verwachten wij bijvoorbeeld wel extra leefgebied voor de Roerdomp en de Noordse Woelmuis te moeten realiseren.

Hoe de toekomstige inrichting van de Meijegraslanden eruit komt te zien, wordt binnen de kaders van de opgaven in het ZH-PLG uitgewerkt met direct betrokkenen. Het ZH-PLG doorloopt een eigen ontwerp, participatie- en besluitvormingsproces via de gebiedsgerichte aanpak Nieuwkoopse Plassen e.o.. Wij stellen het op prijs als u ook in het kader van dat proces constructieve ideeën inbrengt in de planvorming. Vanwege de afbreuk aan zowel de natuurdoelen als de mogelijke beperkingen voor de omgeving beschouwen wij verschuiving van de stikstofgevoelige natuur in Bodegraven-Noord naar de gronden binnen de Natura 2000 begrenzing niet als een alternatief.

Tot slot wijzen wij u erop dat voor de inrichting van NNN Bodegraven Noord verschillende procedures worden doorlopen om bestemmingsplanwijzigingen en vergunningen te verkrijgen. Deze procedures bieden mogelijkheden tot het indienen van zienswijzen of het instellen van beroep.

Wij hopen u hiermee voldoende te hebben geïnformeerd.

Hoogachtend,

Gedeputeerde Staten van Zuid-Holland,
secretaris,

voorzitter,

drs. M.J.A. van Bijnen MBA

drs. J. Smit

Wij verzoeken u in uw correspondentie altijd het DOS-nummer (DOS-2018-0001643) te vermelden.
Meer informatie www.zuid-holland.nl/contact

¹ Als vegetaties binnen N2000 kwalificeren als habitattypen blauwgrasland (H6310) of leefgebied dotterbloemhooiland (LG)), zullen significante gevolgen van toenames moeten worden uitgesloten.