

# PROJECTPLAN WATERWET

Oeververvanging T9 Gouwe Vak 10

Provincie Zuid-Holland

10 OKTOBER 2019

## Contactpersoon

  
Omgevingsmanager

T   
E 

Arcadis Nederland B.V.  
Postbus 4205  
3006 AE Rotterdam  
Nederland

---

# Inhoudsopgave

<b>1</b>	<b>INLEIDING</b>	<b>5</b>
1.1	Waarom een projectplan?	6
1.2	Het ontwerp van de kadeverbetering	6
<b>2</b>	<b>BELEID- EN WETTELIJKE KADERS</b>	<b>7</b>
2.1	Wet- en regelgeving	7
2.1.1	Waterwet	7
2.1.1	Omgevingsverordening Zuid-Holland	7
2.1.2	Besluit milieueffectrapportage	7
2.2	Beleid rijk	8
2.2.1	Richtlijnen Vaarwegen 2017	8
2.3	Beleid Provincie Zuid-Holland	8
2.3.1	Beleid infrastructuur	8
2.3.2	Beleid water	9
2.4	Beleid Hoogheemraadschap van Rijnland	9
2.5	Beleid Gemeente Waddinxveen	11
<b>3</b>	<b>PROJECTBESCHRIJVING</b>	<b>12</b>
3.1	Huidige situatie	12
3.2	Ontwerputgangspunten oeverconstructie	13
3.2.1	Sterkte, stabiliteit en vervorming vak 10	13
3.2.2	Positie nieuwe oeverconstructie	13
3.3	Wijzigingen ten opzichte van bestaande constructie	14
<b>4</b>	<b>UITVOERING</b>	<b>15</b>
4.1	Onderzoeken	15
4.2	Toestemmingen en besluiten	16
4.3	Planning	16
4.4	Uitvoeringsaspecten	16
4.5	Wijze van uitvoering	17
4.6	Schade, klachten en hinderbeleving	17
4.7	Beheer en onderhoud	18
4.8	Communicatie	18
4.8.1	Stakeholders	18

4.8.2	Omgeving	18
<b>5</b>	<b>RECHTSBESCHERMING</b>	<b>20</b>
5.1	Procedure projectplan	20
<b>6</b>	<b>BIJLAGEN</b>	<b>21</b>
6.1	Referentie ontwerp vak 10	21
6.2	Besluit vorm-vrije m.e.r.	21
<b>COLOFON</b>		<b>22</b>

# 1 INLEIDING

Provincie Zuid-Holland (hierna: PZH) is beheerder van een vaarweg met een lengte van 143 km. Onderdeel hiervan is De Gouwe, gelegen tussen Alphen aan de Rijn en Gouda. De Gouwe vormt een verbinding tussen de Oude Rijn en de Hollandse IJssel en is binnen het vaarwegnet van PZH aangeduid als traject 9. In het kader van een door de Dienst Beheer en Infrastructuur uitgevoerde corridorstudie is de vaarweg functioneel (op gebruik) en technisch (op onderhoudsstaat) getoetst. Op basis van dit onderzoek is een vervangingsbehoefte ontstaan van circa 15 kilometer oeverconstructie in de periode 2015-2030. Aan deze vervangingsbehoefte wordt door PZH gefaseerd invulling gegeven.

Voor de uitvoeringsjaren 2018-2020 zijn de resterende oevers aan de westzijde van de Gouwe geprogrammeerd voor grootschalige onderhouds- en verbetermaatregelen. Binnen dit kader wordt in totaal circa 4,3 kilometer oever verspreid over vijf locaties aan de westzijde van de Gouwe vervangen. Het traject T9 en de vijf aangewezen vakken zijn in onderstaand figuur weergegeven in bovenaanzicht.



Figuur 1-1: Traject T9 inclusief vakken

Doel van de serie onderhouds- en verbetermaatregelen op deze locaties is het technisch dusdanig verbeteren van de kwaliteit van de provinciale oevers, dat deze de komende 100 jaar geen groot onderhoud nodig hebben. Dit projectplan betreft vak 10 en heeft een lengte van circa 462 meter. Het is gelegen ten noorden van de nieuw aangelegde Amaliabrug in Waddinxveen en sluit aan op de reeds gerealiseerde nieuwe oeverconstructie langs de Zuidkade.

## 1.1 Waarom een projectplan?

De Waterwet schrijft in artikel 5.4 voor dat bij de aanleg of wijziging van een waterstaatswerk door of vanwege de beheerder (hierbij de Provincie Zuid-Holland) een projectplan vastgesteld moet worden. De provincie is als vaarwegbeheerder onderdeel van het integraal waterbeheer en vult met dit projectplan doelstelling 2.1c zoals beschreven in de waterwet te vervullen. Doelstelling 2.1c betreft de vervulling van maatschappelijke functies door watersystemen.

Het projectplan moet tenminste bevatten:

1. een beschrijving van het werk;
2. de wijze waarop het werk wordt uitgevoerd en
3. een beschrijving van de te treffen voorzieningen gericht op het ongedaan maken of beperken van de nadelige gevolgen van de uitvoering van het werk.

Dit projectplan bevat een beschrijving van de hiervoor genoemde 3 punten.

## 1.2 Het ontwerp van de kadeverbetering

De in dit projectplan voor vak 10 gepresenteerde wijze van uitvoering en beschreven werkzaamheden zijn gebaseerd op een door een Arcadis opgesteld referentieontwerp (waarop door GS een besluit is genomen) met een uitwerking door de Vries Werkendam B.V. opgesteld ontwerp voor het vervangen van diverse oeverconstructies (zie bijlage 1). De nieuwe oeverconstructie is getoetst op sterkte, stabiliteit en vervorming.

Het ontwerp is opgesteld aan de hand van de volgende documenten:

Van de Provincie Zuid-Holland:

- Handboek Ontwerpcriteria Vaarwegen versie 1.0 juni 2017
- Nota onderhoud kapitaalgoederen 2016-2019 (deel infrastructuur Wegen en Vaarwegen)
- Referentieontwerp vak 6 t/m 10
- Richtlijnen Vaarwegen 2017

Van Hoogheemraadschap Rijnland:

- Legger waterkeringen
- Keur Rijnland 2015
- Handreiking beschoeiingen en damwanden in regionale keringen, februari 2017

## 2 BELEID- EN WETTELIJKE KADERS

In dit hoofdstuk wordt kort ingegaan op de wijze waarom dit projectplan past binnen de wettelijke kaders voor vak 10.

### 2.1 Wet- en regelgeving

#### 2.1.1 Waterwet

In de Waterwet is in artikel 5.4 onder lid 1 opgenomen dat voor wijziging of aanleg van een waterstaatswerk door de beheerder een projectplanprocedure nodig is. De wijziging betreft de vervanging van oeverconstructies door de provincie. Verder wordt in hoofdstuk 5 beschreven waaraan een projectplan minimaal moet voldoen en hoe de procedure moet worden gevoerd.

#### 2.1.1 Omgevingsverordening Zuid-Holland

In de omgevingsverordening van de provincie Zuid-Holland is opgenomen wie belast is met de uitvoering van het beheer aan diverse vaarwegen. Dit is opgenomen in Bijlage IX Lijsten behorende bij de Kaart 2 in Bijlage II en Artikelen 5.1. en 5.2 van de omgevingsverordening. Hierin staat dat de Provincie belast is met de uitvoering van het beheer van vaarwegnummer A-9, namelijk de Gouwe en het Gouwekanaal, inclusief de Julianasluis, Voorhaven en de toegangseuvel vanuit Rijkswaerwater Hollandse IJssel.

#### 2.1.2 Besluit milieueffectrapportage

De Milieueffectrapportage (m.e.r.) is wettelijk verankerd in Hoofdstuk 7 Wet milieubeheer (Wm) (artikel 7.1 tot en met artikel 7.42). In het Besluit milieueffectrapportage is opgenomen voor welke activiteiten en in welke gevallen een milieueffectrapportage (MER) of een m.e.r.-beoordeling moet worden uitgevoerd. In een m.e.r.-beoordeling wordt in beeld gebracht of voor een specifiek voornemen een MER al dan niet noodzakelijk is.

Volgens het Besluit m.e.r. onderdeel D3.1 geldt een m.e.r.-beoordelingsplicht voor de "aanleg, wijziging of uitbreiding van een binnenvaarweg die kan worden bevaren door schepen met een laadvermogen van 900 ton of meer" (zie Tabel 2-1). De Gouwe kan worden bevaren door schepen met een laadvermogen van 900 ton of meer. Het vervangen van de westelijke oeverconstructie langs de Gouwe is daarmee m.e.r. beoordelingsplichtig.

Tabel 2-1 Besluit m.e.r. onderdeel D3.1

Activiteiten	Gevallen	Plannen	Besluiten
<b>De aanleg, wijziging of uitbreiding van een binnenvaarweg.</b>	<p>In gevallen waarin de activiteit betrekking heeft op een binnenvaarweg die:</p> <p>1° kan worden bevaren door schepen met een laadvermogen van 900 ton of meer of</p> <p>2° een oppervlakte van 25 hectare of meer heeft.</p>	<p>De structuurvisie, bedoeld in de artikelen 2.1, 2.2 en 2.3 van de Wet ruimtelijke ordening en het plan, bedoeld in artikel 3.1, eerste lid, van die wet.</p>	<p>De vaststelling van het tracé op grond van de Tracéwet door de Minister van Infrastructuur en Waterstaat dan wel het projectplan, bedoeld in artikel 5.4, eerste lid, van de Waterwet, of, indien artikel 5.4, zesde lid, van die wet van toepassing is, het plan, bedoeld in artikel 3.6, eerste lid, onderdelen a en b, van de Wet ruimtelijke ordening dan wel bij het ontbreken daarvan het plan, bedoeld in artikel 3.1, eerste lid, van die wet, dan wel bij het ontbreken daarvan de besluiten waarop afdeling 3.4 van de Algemene wet</p>

## 2.2 **Beleid rijk**

### 2.2.1 **Richtlijnen Vaarwegen 2017**

De Richtlijnen Vaarwegen bundelen kennis van vaarwegbeheerders. Het toepassen van deze Richtlijnen zorgt voor betrouwbare vaarwegen met voldoende diepte, breedte en doorvaarhoogte. De nieuwste versie van de Richtlijnen, 2017, draagt op drie manieren bij aan een efficiënte sector:

- Meer kwaliteit van de vaarwegen
- Meer dienstbaarheid aan de vaarweggebruiker
- Meer samenwerking tussen beheerders

De Richtlijnen voorzien in het verkeerskundig ontwerp van vaarwegvakken, sluisen, bruggen en binnenhavens van klasse I t/m VIb (beroepsvaart), ZM-A tot en met MD (recreatievaart) resp. BVA en BVB (chartervaart) en geven voorschriften die zijn gericht op toepassing bij aanleg en renovatie van vaarwegen en -objecten.

## 2.3 **Beleid Provincie Zuid-Holland**

### 2.3.1 **Beleid infrastructuur**

In de Omgevingsvisie provincie Zuid-Holland (vastgesteld op 20 februari 2019)) onderscheidt de provincie vier rode draden die richting geven aan de gewenste ontwikkeling en het handelen van de provincie:

- Beter benutten en opwaarderen van wat er is
- Vergroten van de agglomeratiekracht
- Verbeteren van de ruimtelijke kwaliteit
- Bevorderen van de transitie naar een water- en energie-efficiënte samenleving

Het operationele doel dat is aangegeven voor vaarwegen in de Omgevingsvisie is om de tien belangrijkste vaarwegtrajecten die in beheer zijn van de provincie, waaronder de Gouwe, in 2030 zoveel mogelijk te laten voldoen aan de eisen overeenkomstig de aan de betreffende vaarweg toegekende CEMT klasse. De Gouwe wordt benoemd als een transportas van strategisch belang voor het vervoer van goederen. De binnenvaart heeft hier prioriteit maar samen varen met de recreatievaart blijft mogelijk.

De provincie zal het beheer van vaarwegen, inclusief de inliggende werken zoals oeverconstructies, steeds meer koppelen aan de toekomstige functie en het gebruik van de vaarwegen en oevers. Oevers moeten in goede staat van onderhoud zijn: stevig, aantrekkelijk en passend in hun omgeving. Het toe te passen oevertype staat beschreven in het Handboek Vaarwegen, en wordt in hoofdstuk 3 verder uitgelegd. Voor effectief vaarwegbeheer, adequaat onderhoud van de oevers en het voorkomen van zicht belemmerende ontwikkelingen voor de scheepvaart is een bebouwingsvrije zone en een vrijwaringszone langs de oever van belang. In de Omgevingsverordening is hiervoor een juridisch kader geboden.

In de Omgevingsvisie Provinciale infrastructuur op orde wordt omschreven dat de provincie zorgt voor een vlotte en veilige afwikkeling van verkeer in Zuid-Holland en dat zij de wettelijke plicht heeft haar areaal, provinciale wegen en vaarwegen te beheren en te onderhouden. Daartoe heeft de provincie de volgende beleidskeuzes gemaakt:

1. De dagelijkse beheer- en onderhoudswerkzaamheden, het Dynamisch Verkeersmanagement en bediening van bruggen over cruciale vaar- en wegroutes;
2. De uitvoering van planmatige onderhoudsprojecten;



3. De instandhouding van Zuid-Hollandse veren en veerinfrastructuur;
4. De uitvoering Provinciale fietsroutes in haar Fietsplan 2016-2025.

## 2.3.2 Beleid water

De provinciale rol in het waterveld spitst zich met name toe op kaderstelling en toezicht. Voor de provincie Zuid-Holland zijn vier kernopgaven geformuleerd, waar het provinciaal waterbeleid zich met name op richt. De vier kernopgaven zijn in het Regionaal waterplan 2016-2021 vervolgens verder uitgewerkt in diverse beleidsthema's. De vier kernopgaven zijn:

- waarborgen van de waterveiligheid;
- realiseren van mooi en schoon water;
- ontwikkeling van een duurzame (zoet)watervoorziening;
- realiseren van een robuust en veerkrachtig watersysteem.

Met name het waarborgen van de waterveiligheid heeft een directe link met de activiteiten waar dit projectplan op toe ziet. Het waarborgen van de veiligheid heeft betrekking op overstromingen en wateroverlast. Uitgangspunten zijn risicobeheersing en het voorkomen van afwenteling op andere gebieden. Hiertoe zijn onder meer afspraken gemaakt over versterking van de kustbescherming en de versterking van rivierdijken. Voor de kernopgave mooi en schoon water zijn de chemische en ecologische kwaliteit van het water van belang. Ook het behoud van een goede zwemwaterkwaliteit speelt hierbij een rol. De diversiteit en aantrekkelijkheid van het landschap in Zuid-Holland heeft veel te maken met de aanwezigheid van water. Het ontwikkelen van een duurzame zoetwatervoorziening heeft onder meer gevolgen voor de bescherming van bestaande drinkwaterbronnen en de verdeling van het drinkwater over verschillende watergebruikers.

Door droogte en/of verzilting kan een tekort ontstaan aan zoet water. De opgave is een duurzame situatie te creëren, waarin het watersysteem en de ruimtelijke functies zodanig op elkaar zijn afgestemd dat waterbeheer 'zo eenvoudig mogelijk' is. Voor het realiseren van een robuust en veerkrachtig watersysteem ziet de provincie met name toe op goed operationeel waterbeheer door de waterschappen. Het oppervlaktewatersysteem in Zuid-Holland is een uniek systeem dat het resultaat is van eeuwenlang 'polderen' in het deltalandschap. Het systeem functioneert nog steeds, maar staat onder druk en vraagt aanpassingen en meer ruimte om ook op termijn goed te kunnen blijven functioneren. De toenemende verstedelijking heeft gevolgen voor de afvoer van water, waardoor aanpassingen van het watersysteem noodzakelijk zijn.

### IPO klassen

Middels IPO klassen wordt de veiligheidsnorm van keringen aangegeven. Er worden vijf van deze IPO klassen onderscheiden, namelijk klasse I t/m V waarbij V de hoogste veiligheidsklasse is.

- De kering van Polder Alpherhoorn heeft een IPO klasse V. Hiervoor geldt dat moeten worden uitgegaan van RC2.
- De kering ter plaatse van de Westgouwerweg aan de noordzijde van het spoor heeft IPO V en RC0. Hiervoor zijn geen eisen.
- De kering ter plaatse van de Westgouwerweg, polder Het Zaanse Rietveld aan de noordzijde van het spoor heeft IPO III en RC1.

## 2.4 Beleid Hoogheemraadschap van Rijnland

Het Hoogheemraadschap van Rijnland zorgt voor de (water)veiligheid in zijn gebied en is verantwoordelijk voor de zorg van de waterkeringen. Momenteel en in de toekomst krijgen factoren als klimaatontwikkeling, zeespiegelstijging en bodemdaling grote invloed op deze veiligheidsstaak. Door bevolkingsgroei neemt de druk op de schaarse ruimte binnen Rijnland toe. Waterkeringen worden niet alleen meer gebruikt voor veiligheid, maar steeds vaker ook voor andere functies zoals wonen, werken en infrastructuur.

Om veiligheid te bieden tegen overstromingen en ter bescherming van onder meer de daarbij behorende waterkeringen hanteert Rijnland een Keur met gebods- en verbodsbepalingen. Onder voorwaarden is het

mogelijk om met een watervergunning vrijstelling van de verbodsbepalingen te geven. Het waterkeringenbeleid van Rijnland is vastgelegd in de Nota Waterkeringen uit 2013.

Op grond van dit beleid is de hoofddoelstelling van het beheer van de waterkeringen: *het op het vereiste niveau brengen en houden van de waterkerende functie van de regionale en primaire keringen, nu en in de toekomst en met oog voor andere belangen*. Deze hoofddoelstelling kan uitgesplitst worden in de volgende subdoelstellingen:

1. Veilige keringen;
2. Toekomstvaste keringen;
3. Met waar mogelijk medegebruik.

Onder veilige keringen (1) verstaat Rijnland keringen die voldoen aan de voor die kering geldende normen en die inspecteerbaar en onderhoudbaar zijn. Bij toekomstvaste keringen (2) staan robuuste waterkeringen en adaptief beleid centraal. Robuust wil zeggen dat in het ontwerp rekening wordt gehouden met toekomstige ontwikkelingen en onzekerheden, zodat er een kadeverbeteringsontwerp ontstaat dat tijdens de planperiode blijft functioneren zonder ingrijpende en kostbare aanpassingen en dat tevens uitbreidbaar is, indien dat economisch verantwoord is. Uitgangspunt is dat keringen niet vaker dan eens in de dertig jaar verbeterd hoeven te worden. Adaptief beleid vertaalt zich voor waterkeringen in het maken van ruimtelijke reserveringen.

De 'Legger regionale keringen' van Rijnland beschrijft de zonering van een waterkering. Deze zonering bestaat onder andere uit een kernzone en een beschermingszone (zie Figuur 2-1). Eveneens bevat een kering een profiel van vrije ruimte (pvvr).

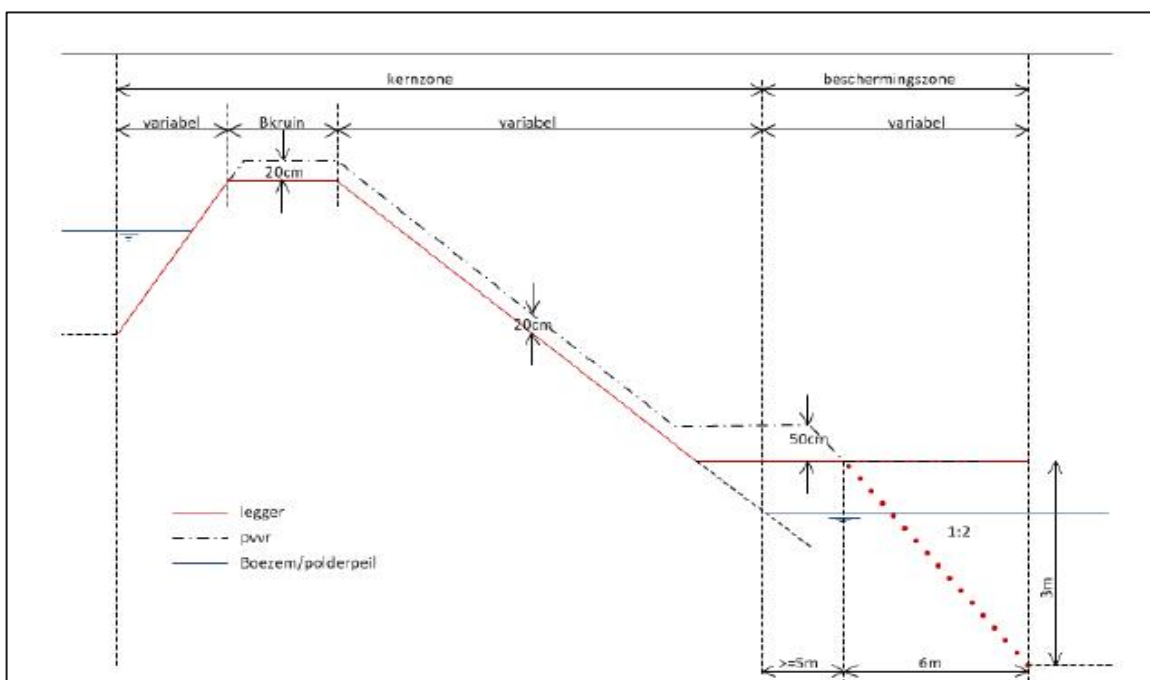

Figuur 2-1 Zonering van de waterkering

Ter bescherming van de waterkering zijn voor de verschillende zones en het profiel van vrije ruimte regels opgesteld in de Keur van Rijnland. In de huidige situatie ligt de kruin van de kering op de weg Nesse. In de nieuwe situatie blijft de weg op de kruin van het grondlichaam liggen, terwijl de oplossing, een stalen damwand, in het buitentalud wordt aangebracht. Het is in de Legger van Rijnland niet mogelijk om een kering vervangende constructie op te nemen. In dit geval blijft de hartlijn (en dus ook alle eisen aan de kering) uitgaan van een grondconstructie.

## 2.5      **Beleid Gemeente Waddinxveen**

Voor het plangebied (vak 10) is het bestemmingsplan *Bebouwde Kom 2015 (16-12-2015)* van toepassing<sup>1</sup>

De gemeenten Waddinxveen en Boskoop hebben, in samenwerking met het Hoogheemraadschap van Rijnland en het Hoogheemraadschap van Schieland en de Krimpenerwaard, in 2010 een gezamenlijk waterplan opgesteld. Voor de gemeenten is het zorgvuldig omgaan met water van groot belang, onder andere vanwege de ligging in het waterrijke landschap van de veenpolders. Het waterplan bevat een gezamenlijke visie en een maatregelenplan. De beoogde resultaten van de visie zijn 'droge voeten', schoon water en een aantrekkelijker Waddinxveen en Boskoop. Op de visiekaart zijn de hoofdstructuren van het watersysteem (die fungeren als belangrijke ruimtelijke dragers), de ecologische verbindingzones en de landschappelijke elementen weergegeven. Bij herontwikkeling kunnen deze elementen dienen als basis voor de planvorming. In de visie is aan de hand van vier thema's het bestaande (water)beleid vertaald naar een optimaal watersysteem in 2030.

### **Veiligheid en wateroverlast:**

In 2030 is het watersysteem veilig voor wateroverlast, duurzaam en robuust. Lokaal betekent dit dat de veenkades veilig zijn en dat er ruimte is voor waterberging, zodat bij hevige buien de overlast zoveel mogelijk wordt beperkt.

### **Waterkwaliteit en ecologie:**

Het water in Waddinxveen is in 2030 helder met een gevarieerde planten- en dierenwereld. De randvoorwaarde daarvoor is een goede (ecologische) waterkwaliteit. De bronnen die dit beletten worden zoveel mogelijk aangepakt.

### **Gebruik en beleving:**

In 2030 is een hoge belevingswaarde en een optimale benutting op en rond het water bereikt. De verbeteringen zijn zoveel mogelijk gecombineerd met (recreatieve) ontwikkelingen. Hiervoor zijn zoveel mogelijk duurzame bouwmethoden toegepast en zijn de (cultuur)historische waarden zoveel mogelijk hersteld.

### **Beheer en onderhoud:**

Het onderhoud en beheer van het oppervlaktewater is in 2030 afgestemd op de gebruiksfuncties van het water (en de oevers). Het hoogheemraadschap en de gemeente werken efficiënt samen, waardoor de totale kosten zo laag mogelijk zijn.

Om de visie in 2030 te bereiken, zijn maatregelen benoemd voor de komende vijf jaar. Het waterplan zet vooral in op de verbetering van de waterkwaliteit en ecologie. De bedoeling is meer oevers natuurvriendelijk in te richten en hier werk van te maken zodra lokaal groot onderhoud van oevers nodig is. Met de aanleg van natuurvriendelijke oevers wordt de waterkwaliteit in Waddinxveen verbeterd. Tegelijk wordt een onderzoek gestart naar de oorzaken van de slechte/ matige waterkwaliteit om de waterkwaliteit verder te kunnen verbeteren. Hierbij wordt samengewerkt met de hoogheemraadschappen.

---

<sup>1</sup> Plan: Bebouwde Kom 2015

ID: NL.IMRO.0627.bpbebouwdekom2015-0402

### 3 PROJECTBESCHRIJVING

Dit project omvat de vervanging van in totaal circa 4,3 kilometer oever, verspreid over vijf locaties aan de westzijde van de Gouwe. Doel van de serie onderhouds- en verbetermaatregelen op deze vijf locaties is het technisch dusdanig verbeteren van de kwaliteit van de provinciale oevers, zodat deze de komende 100 jaar geen groot onderhoud nodig hebben.

#### 3.1 Huidige situatie

Het traject heeft een lengte van 462 meter. Het is gelegen ten noorden van de nieuw aangelegde Amaliabrug in Waddinxveen en sluit aan op de reeds gerealiseerde nieuwe oeverconstructie langs de Zuidkade. De locatie is te vinden in onderstaand figuur 3-1.

Momenteel wordt het achterland, grondgebied gemeente Waddinxveen (kadevak: Wilhelminakade III) , beschermd tegen hoogwater door een gronddijk. Deze gronddijk loopt nu langs het gehele vak 10. De gronddijk is vastgesteld in de Legger van Schieland en Krimpenerwaard met een kruinhoogte van -0,1 m NAP, terwijl het bovenpeil van de watergang -0,62 m NAP is. De kruinbreedte van de dijk is 1,5 m en zowel het binnen-als buitentalud zijn 1:3. Dit houdt in dat over een lengte van 3 meter de dijk 1 meter in hoogte zakt.

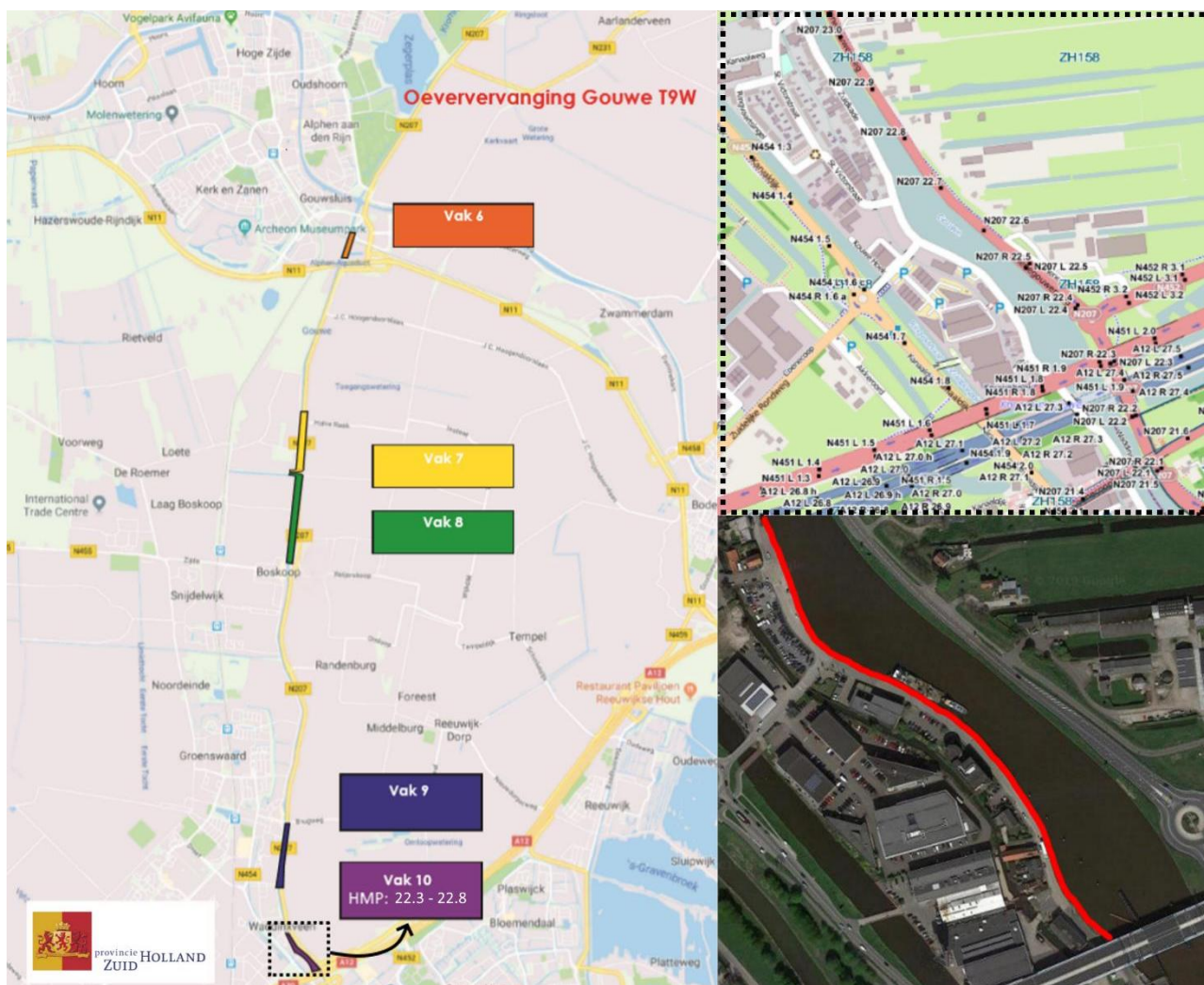

Figuur 3-1: Ligging van het vak



## 3.2 Ontwerputgangspunten oeverconstructie

Voor het grootste gedeelte van het traject is er in het ontwerp uitgegaan van oevertype 3 (Steile landelijke oever). Dit oevertype heeft een robuuste constructie en daarnaast een stedelijk uiterlijk. Betonnen schort wordt onderwater geplaatst zodat het klotsgeluid wordt verminderd.

### Vak 10 - Oevertype 3

Onderdeel	
Damwand	Staal
Gording	Kunststof in stalen profiel
Ontwerplevensduur	100 jaar
Veiligheid	Om de 50 meter drenkellingentrap en faunavoorziening
Ecologisch	Instapvoorzieningen watervogels
Opmerking	n.v.t.
Toepassing	Stedelijke omgeving en geen particuliere percelen/oevers

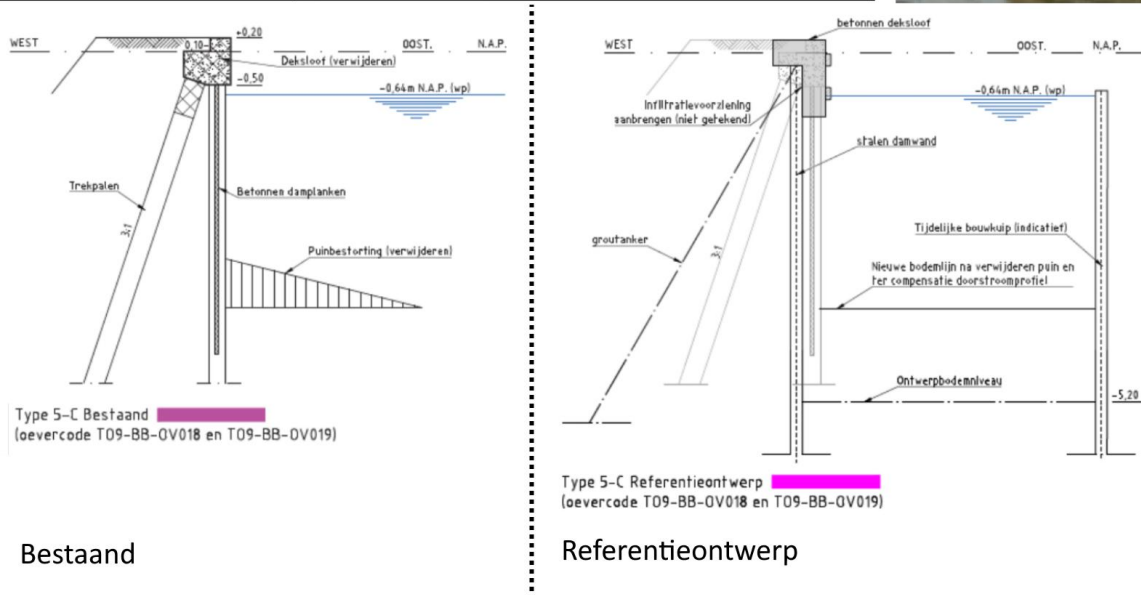

Figuur 3-2: Oevertype vak 10. Links onder: Bestaande oeverconstructie. Rechts onder: Referentieontwerp van de oeverconstructie

### 3.2.1 Sterkte, stabiliteit en vervorming vak 10

De oeverconstructie is getoetst op sterkte, stabiliteit en vervorming. Hiervoor zijn meerdere berekeningen uitgevoerd, waarbij gelet is op de afhankelijkheid van de interactieformules tussen moment, dwarskracht en normaalkracht. Er is ook getoetst op plooi en knik. De toetsing heeft plaatsgevonden aan de hand van NEN-EN 1993-5 in combinatie met NEN-EN 1993-1-1.

### 3.2.2 Positie nieuwe oeverconstructie

Een belangrijk uitgangspunt in het ontwerp is dat er geen bergend wateroppervlak wordt ingenomen ten opzichte van de bestaande situatie. Binnen het ontwerp is hier op een tweetal manieren rekening mee gehouden:

- De nieuwe damwand wordt voor het grootste deel (65%, lengte van 302 m, **opm. type 5-C**) kort achter de bestaande beschoeiing geplaatst aan de landzijde. Het overige deel (35%, lengte 160 m)

heeft een afwijkende constructie. Hier wordt de nieuwe damwand niet achter maar kort voor de bestaande beschoeiing geplaatst aan de waterzijde;

- Over het hele traject wordt de aanwezige stortsteen voor de bestaande oever verwijderd. Hierdoor neemt het doorstroomprofiel van de watergang toe.

### **3.3 Wijzigingen ten opzichte van bestaande constructie**

Ten opzichte van de bestaande constructie brengt de nieuwe damwand een aantal wijzigingen met zich mee. Ten eerste worden er groutankers geplaatst in plaats van klapankers. De groutankers zitten niet, zoals de klapankers, onder een hoek van 90 graden bevestigd in de bodem. Verder wordt er geen basalttalud teruggeplaatst maar een deksloof met hangschort. Ook wijzigt de plaats van de damwand ten opzichte van de huidige constructie. De nieuwe damwand wordt namelijk voor de oude damwand geplaatst.

## 4 UITVOERING

Om een compleet beeld te schetsen van de werkzaamheden zijn onderstaand de planning en omgevingsfactoren opgenomen van het daadwerkelijk plaatsen van de oeverconstructie.

### 4.1 Onderzoeken

In onderstaand tabel zijn alle uitgevoerde onderzoeken en inventarisaties weergegeven. Per onderdeel is aangegeven wanneer het onderzoek is uitgevoerd, door wie en op welke manier het is opgeleverd.

Onderzoek	Datum	Uitgevoerd door
<b>Bureaustudie</b>		
Onderzoek niet gesprongen conventionele explosieven (PRA-CE)	03-10-2017	Envita Almelo
Onderzoek flora en fauna	10-07-2017	Arcadis
Beoordeling beschikbaar archeologisch onderzoek	10-04-2017	Arcadis
Aanvullend archeologisch onderzoek	10-07-2017	Arcadis
Onderzoek schadegevoeligheid	13-11-2017	Arcadis
Projectgebonden Risico Analyse	25-07-2017	Envita
<b>Veld onderzoeken</b>		
Milieukundig onderzoek (Water)bodem onderzoek Verhardingsonderzoek	02-11-2017 07-09-2017	Envita Almelo Roelofs
Proefsleuven (inventarisatie puin, obstakels en kabels en leidingen)		Vollmüller
Onderzoek aanwezigheid bodembescherming	01-11-2017	Lankelma
Onderzoek grondwaterstand	07-09-2017	Envita
Geotechnisch onderzoek	30-10-2017	Lankelma
Peilingen vaarwegbodem	22-05-2017	Geo-XYZ
Laserscan en multibeam	22-05-2017	Geo-XYZ
Camera inspectie	16-06-2017	Geo-XYZ
<b>Kabels en leidingen</b>		
Klic-melding	Februari 2017	Arcadis
Verleggingsplan k&l	02-08-2017	Arcadis
Aanlansen k&l kruisingen	02-08-2017	Terra Carta
<b>V&amp;G plan</b>	06-11-2017	Arcadis

## 4.2 Toestemmingen en besluiten

### Toestemmingen

Voor de kadeverbetering bij vak 10 is een aantal toestemmingen en besluiten benodigd. Dit zijn:

- Besluit op de vorm-vrije m.e.r. Besluit is als bijlage 2 toegevoegd aan dit projectplan.
- Een omgevingsvergunning van de gemeente Alphen aan den Rijn. Deze wordt nog aangevraagd door de aannemer in opdracht van de provincie Zuid-Holland
- Een watervergunning van het Hoogheemraadschap Rijnland voor het slopen en aanbrengen van de oeverconstructie binnen de kernzone van de regionale kering. Deze vergunning wordt nog aangevraagd.

### Recht in verband met plaatsing verankering:

De volgende stappen worden gevolgd als het gaat om de toestemming tot het aanbrengen van ankers onder het eigendom van particulieren.

#### 4. Zakelijk recht overeenkomst

Om verankering onder het eigendom van particulieren aan te mogen brengen, heeft de provincie toestemming nodig. Deze toestemming en bijbehorende voorwaarden zijn vastgelegd in een overeenkomst zakelijk recht. In de overeenkomst zijn tevens diverse bepalingen opgenomen die een garantie geven op het monitoren van trillingen, het uitvoeren van een voor- en na-opname van de eventueel aanwezige bouwwerken en op herstel van eventuele schade. De provincie heeft een voorkeur voor het aangaan van een overeenkomst zakelijk recht omdat deze de bewoners een betere positie toekent (in het privaatrecht).

#### 5. Gedoogsituatie (5.14 waterwet)

Indien er niet tot overeenstemming kan worden gekomen ziet de provincie zich genoodzaakt tot het opleggen van een gedoogplichtbeschikking als bedoeld in artikel. 5.24 Waterwet.

#### Art. 5.24 Waterwet

De beheerder kan, voor zover dat voor de vervulling van zijn taken redelijkerwijs nodig is, rechthebbenden ten aanzien van onroerende zaken de verplichting opleggen om de aanleg of wijziging van een waterstaatswerk en de daarmee verband houdende werkzaamheden te gedogen, wanneer naar zijn oordeel de belangen van die rechthebbenden onteigening niet vorderen.

## 4.3 Planning

De planning van de uitvoeringswerkzaamheden is als volgt:

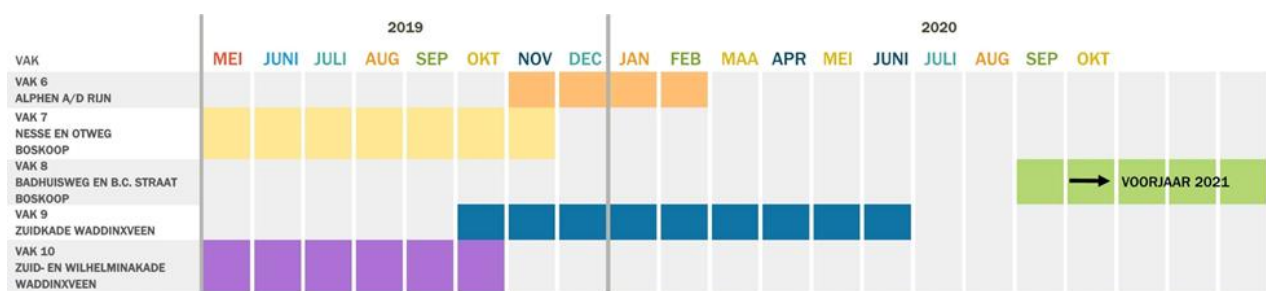

Deze planning is onder voorbehoud van wijzigingen door onvoorziene omstandigheden (d.v. onwerkbaar weer)

## 4.4 Uitvoeringsaspecten

Bij de uitvoering van het werk wordt overlast aan omgevingsverkeer (weggebruikers en vaarweggebruikers) zoveel mogelijk voorkomen. Zo blijft de openbare weg op de dijk tijdens de uitvoering toegankelijk voor de weggebruikers. Ook de vaarweg blijft toegankelijk tijdens de uitvoering. Er is goed gekeken naar de (stedelijke) omgeving; daarop zijn de werkzaamheden aangepast. Voorafgaand aan de werkzaamheden wordt door een onafhankelijke partij een vooropname gedaan van de woningen van particulieren nabij de werkzaamheden. Na de werkzaamheden wordt opnieuw een opname van de woning gedaan om vast te kunnen stellen of de werkzaamheden een negatief effect kunnen hebben gehad. In de volgende paragraaf wordt beschreven hoe hier, indien dit voorkomt, mee om wordt gegaan.



## 4.5 Wijze van uitvoering

Langs de Wilhelminakade tot net voorbij de loswal langs de Zuidkade in Waddinxveen wordt circa 500 meter oever vervangen door een verankerde stalen damwand met groutankers en afgewerkt met prefab betonelementen. De nieuwe damwand wordt middels trillen aangebracht en voor de bestaande damwand oever geplaatst. Vervolgens wordt de bestaande oever gedeeltelijk gesloopt, ankers aangebracht en daarna wordt het nieuwe anker verder afgewerkt.

## 4.6 Schade, klachten en hinderbeleving

### Schadeprotocol

De provincie en de aannemer hanteren een schadeprotocol waarbij tijdens de uitvoering en tot 6 maanden na oplevering van de werkzaamheden de garantietermijn van de aannemer geldt. Vanaf 6 maanden na oplevering van de werkzaamheden is de schade onder garantie/verantwoording van de provincie. Het schadeprotocol is opgenomen in bijlage 3.

### Klachtenprocedure

Ondanks hinderbepalende maatregelen en de toepassing van communicatiemiddelen kan het zijn dat een stakeholder een klacht heeft. Iedere klacht wordt op een adequate wijze afgehandeld om de beleving van het project bij de stakeholder niet negatief te beïnvloeden. Hiervoor is onderstaand proces (zie **Fout! Ongeldige bladwijzerverwijzing.**) opgezet voor het afhandelen van klachten. Een belangrijk onderdeel van het proces is het registreren en delen van de klacht en de daarbij horende afhandeling. Iedere klacht wordt opgenomen in een klachtenregister waarin de contactgegevens van de melder, status, inhoud van de klacht en eventuele acties zijn vermeld.

Tabel 4-1: Proces klachtenafhandeling

Actie	
1.	Klacht komt binnen (per e-mail of telefonisch).
2.	Klacht wordt doorgezet naar de opdrachtgever.
3.	Contact opnemen met de melder en eventuele maatregelen bespreken - > Klacht opnemen in het klachtenregister
4.	Als dit voor de vastgestelde maatregelen mogelijk is wordt de omgevingsmanager direct ingeschakeld om de maatregelen door te voeren. Anders worden de maatregelen teruggekoppeld richting de melder, uitvoerder en overige projectleden met een tijdsplanning voor de te treffen maatregelen.
5.	Na uitvoeren van de maatregelen evalueren we de maatregelen en het effect met de melder.
6.	De Opdrachtgever ontvangt een melding van de tevreden afhandeling en de klacht wordt als afgehandeld opgenomen in het klachtenregister.

### Hinderbeleving

Het werk wordt gerealiseerd met minimale hinder voor de omgeving en met optimaal draagvlak. Ook wordt er onderzoek gedaan naar de hinderbeleving. Doelstelling hierbij is dat het percentage bewoners dat voor het hinderthema Wonen minimaal een 7 geeft niet lager mag zijn dan 70%. Verder dient het percentage bewoners dat voor het hinderthema Communicatie minimaal een 7 geeft niet lager te zijn dan 50%.

## 4.7 Beheer en onderhoud

Tijdens de werkzaamheden en tot zes maanden na de uitvoering blijft beheer en onderhoud de verantwoordelijk van aannemer. Na 6 maanden valt het beheer en onderhoud onder verantwoording van de Provincie volgens de ISO 55001 certificeringsnorm welke eisen stelt aan het onderhoudssysteem van een organisatie. Het toekomstig beheer en onderhoud blijft onder de verantwoordelijkheid van Provincie Zuid-Holland.

## 4.8 Communicatie

### 4.8.1 Stakeholders

Om de belangrijkste aandachtspunten vanuit de omgeving inzichtelijk te krijgen, is er met verschillende stakeholders gesproken:

- **De gemeente Waddinxveen** ten behoeve van vergunningen, wegbeheer/onderhoud en beperken overlast.
  - *Belang:* Borgen van een goede, veilige leefomgeving (geen hinder voor burgers, voorkomen van klachten en borgen bereikbaarheid en veiligheid).
  - *Frequentie contact:* De gemeente wordt minimaal maandelijks over de voortgang van de werkzaamheden op de hoogte gehouden.
- **Hoogheemraadschap Rijnland (HRRL)**. HRRL is zowel Bevoegd Gezag als samenwerkingspartner ten behoeve van vak 10.
  - *Belang:* Beschermen en onderhouden van dijken en oevers.
  - *Frequentie contact:* Wekelijks telefonisch contact vanaf indienen vergunning
- **Hoogheemraadschap van Schieland en Krimpenerwaard** is zowel Bevoegd Gezag als samenwerkingspartner ten behoeve van vak 10.
  - *Belang:* Beschermen en onderhouden van dijken en oevers. Provincie Zuid-Holland (vaarwegbeheerder en omgevingsmanager)
  - *Frequentie contact:* Wekelijks telefonisch contact vanaf indienen vergunning
- **Provincie Zuid-Holland** is de vaarwegbeheerder.
  - *Belang:* Beperken hinder voor scheepvaart en overige stakeholders, goede afstemming en communicatie richting de omgeving.
  - *Frequentie contact:* Naar gelang de behoefte, minimaal 1x per 2 weken telefonisch contact.
- **Aanwonenden**
  - *Belang:* Geen schade, beperking van overlast door geluid en trillingen, goede communicatie en afstemming
  - *Frequentie contact:* Na de startbrief 1x per maand en vanaf start van het gehele project een wekelijkse update
- **Weggebruikers**
  - *Belang:* Beperken verkeershinder, goede verkeerscommunicatie
  - *Frequentie contact:* Via bebordingen
  -

De stakeholders hebben tijdens het gesprek hun wensen doorgegeven. Een deel van deze wensen is meegenomen in het verdere ontwerp. Bij wensen waar dit niet het geval is, hebben we onderbouwd waarom dit niet mogelijk was.

### 4.8.2 Omgeving

Er worden verschillende communicatiemiddelen ingezet om de omgeving tijdens de werkzaamheden te informeren en betrekken:

- Medio november 2018 is in **een startbrief** aangegeven wat de bewoners de komende periode kunnen verwachten en hoe de planning er uitziet.
- **Omgevingsapp:**
  - Binnen dit project wordt gebruik gemaakt van een omgevingsapp die bewoners kunnen downloaden op hun smartphone, tablet of computer. Met deze app wordt een breder publiek bereikt, de omgeving sneller geïnformeerd en is PZH en aannemer (laagdrempelig) bereikbaar voor de omgeving. De volgende onderdelen zijn verwerkt in de app:
    - Een wekelijkse nieuwsupdate met foto's

- Vragen- en/of klachtenformulier
- Projectkaart
- Planning en fasering
- Verkeerssituatie
- Belfunctie
- **Voortgang en update per mail:**
  - Update voortgang per e-mail. Iedere week wordt een digitale nieuwsupdate per e-mail uitgebracht, waarin de voortgang en planning aan de orde komt evenals andere wetenswaardigheden. Iedere belangstellende kan zich hiervoor aanmelden.
- **Directe communicatie:**
  - Tijdens de persoonlijke gesprekken worden de stakeholder geïnformeerd. Daarbij worden ook de communicatiemiddelen besproken die het beste kunnen worden ingezet ten aanzien van de collectieve informatievoorziening.

Op gezette tijden wordt formeel en/of informeel contact gehouden. De frequentie waarmee contact gehouden wordt, zal tijdens het eerste overleg afgestemd worden (m.n. de controlemomenten bij vergunningverleners). Met name wijzigingen in uitvoeringswijzen en de planning dienen zo snel als mogelijk direct te worden gecommuniceerd met de betrokken partijen. Alle contacten, zowel de formele als de informele, worden vastgelegd in bezoekverslagen en opgeslagen binnen het dossier van de stakeholders.

Voor iedere stakeholders wordt een dossier aangemaakt, met goedkeuring van de stakeholder , waarin (eventuele) gespreksverslagen, bouwkundige voor- en eindopnames, gemaakte afspraken en vragen worden geregistreerd. De desbetreffende stakeholder ontvangt na afloop van de werkzaamheden een kopie van dit dossier.

- **Bewonersavonden**
  - Er worden een aantal bewonersavonden georganiseerd, waaronder bij de start van de werkzaamheden.

## **5 RECHTSBESCHERMING**

### **5.1 Procedure projectplan**

Tegen dit besluit kunnen belanghebbenden ingevolge artikel 7:1 van de Algemene wet bestuursrecht bij de provincie een gemotiveerd bezwaarschrift indienen. Dit bezwaarschrift moet binnen zes weken na de dag van verzending of uitreiking van het besluit worden toegezonden, onder vermelding van "Awb-bezwaar" in de linkerbovenhoek van enveloppe en bezwaarschrift. Het bezwaar moet worden gericht aan: Gedeputeerde Staten van Zuid-Holland, ter attentie van het Awb-secretariaat, Postbus 90602, 2509 LP Den Haag.

Krachtens artikel 6:16 van de Awb schorst het bezwaar de werking van dit besluit niet. Gelet hierop kan - als tegen dit besluit bezwaar wordt aangetekend - ingevolge artikel 8:81 van de Awb bij de Voorzieningenrechter van de Rechtbank 's-Gravenhage, sector Bestuursrecht, Postbus 20302, 2500 EH Den Haag (bezoekadres: Prins Clauslaan 60 te Den Haag) een verzoek tot het treffen van een voorlopige voorziening worden ingediend. Van een verzoek om een voorlopige voorziening dient een kopie te worden gezonden aan Gedeputeerde Staten van Zuid-Holland, Postbus 90602, 2509 LP Den Haag.

- 6 BIJLAGEN**
- 6.1 Referentie ontwerp vak 10**
- 6.2 Besluit vorm-vrije m.e.r.**

# COLOFON

PROJECTPLAN WATERWET  
OEVERVERVANGING T9 GOUWE VAK 10

## KLANT

Provincie Zuid-Holland

## AUTEUR

[REDACTED]

## PROJECTNUMMER

C03061.000283

## ONZE REFERENTIE

084001539 0.3

## DATUM

10 oktober 2019

## STATUS

Definitief

## Arcadis Nederland B.V.

Postbus 4205  
3006 AE Rotterdam  
Nederland  
+31 (0)88 4261 261

[www.arcadis.com](http://www.arcadis.com)